Pracovná skupina pre Spoločnú poľnohospodársku politiku (SPP), 12. mája 2022

Zhrnutie správy zo zasadnutia:

Predsedal Henri Brichart (FR).

Informácie od členských štátov ohľadom okamžitých opatrení prijatých Komisiou kvôli vojne na UA

Sekretariát C-C informoval o liste, ktorý zaslal komisárovi pre poľnohospodárstvo J. Wojciechowskimu, v ktorom žiadal okrem krátkodobých, aj dlhodobé opatrenia, vrátane povolenia výnimiek z pravidiel greeningu. Komisia 23. 3. 2022 zverejnila oznámenie o zaistení potravín a posilnenie odolnosti potravinových systémov, ktoré zahŕňa niekoľko mimoriadnych krátkodobých opatrení. Členské štáty sa musia do konca júna rozhodnúť, ako krízové finančné prostriedky využijú. (Detailné prehľady rozhodnutí členských štátov sú priložené v samostatných prílohách k zápisu v českom jazyku.)

Výmena názorov na nevyhnutné krátkodobé až strednodobé opatrenia SPP s ohľadom na dopady vojny na UA

Podľa sekretariátu by bolo potrebné presadiť aj strednodobé opatrenia, čo bolo komisárovi zdôraznené aj na aprílových prezídiách. Ide predovšetkým o umožnenie výnimiek v rámci strategických plánov, napr. posilnenie flexibility pri AEKO opatreniach v II. pilieri, výnimky z programových plánov v II. pilieri a väčšiu flexibilitu pri vyplácaní platieb. Sekretariát vyzval členské organizácie na poskytnutie informácií o ďalších nástrojoch alebo opatreniach na zmiernenie dopadov krízy.

Diskusia:

DE reprezentant informoval o plánovanej žiadosti DE ministerstva o možnosť ročného odkladu vykonávania štandardu DPEP 7, čo ale podľa poľnohospodárskych organizácií v DE nie je dostatočné. Žiadajú, aby nebol uplatňovaný ani štandard DPEP 8.

RO reprezentant zdôraznil, že poľnohospodárske organizácie V4, krajín troch morí, aj IT žiadajú odklad nových pravidiel SPP o 1 rok.

Informácia o aktuálnom stave budúcej sekundárnej legislatívy SPP

Sekretariát upozornil, že obdržal iba veľmi obmedzenú spätnú väzbu (ale väčšinou pozitívnu) k revidovanému návrhu delegovaného aktu o obsahu výkonnostného rámca SPP a poskytovania informácií na monitorovanie a hodnotenie. Komisia zahájila verejnú konzultáciu (do 23. 5. 2022) k delegovanému aktu k zálohovým platbám na odvetvové intervencie v rámci strategických plánov SPP.

Informácie o zákone o obnove prírody

Stratégia EÚ v oblasti biologickej rozmanitosti do roku 2030 stanoví konkrétne akcie, ktoré sa do roku 2030 majú realizovať: vytvorenie širšej celoeurópskej siete chránených oblastí na pevnine aj na mori, zavedenie opatrení umožňujúcich nevyhnutnú transformačnú zmenu, zavedenie opatrení umožňujúcich riešiť globálne výzvy v oblasti biologickej rozmanitosti.

Sekretariát informoval, že legislatívny návrh mala Komisia zverejniť 14. 12. 2021, potom 23. 3. 2022. Posledný spomínaný dátum zverejnenia je 22. 6. 2022. Legislatíva by mala vychádzať z existujúcich smerníc 92/43/EHS, 2009/147/ES a 2000/60/ES. Právne záväzné ciele EÚ majú prispieť k obnove významnej oblasti poškodených ekosystémov a ekosystémov bohatých na uhlík do roku 2030. Dosiahnuté majú byť prostredníctvom národných plánov na obnovu prírody, ktoré budú musieť členské štáty predložiť Komisii do 2 rokov od vstupu novej legislatívy do platnosti. Komisia plány posúdi, ich plné vykonávanie sa očakáva 2026/2027, pričom budú revidované každých 10 rokov až do roku 2050.

Do nových pravidiel by mali byť zahrnuté aj definície „priaznivý stav“ a „dobrý stav“ z hľadiska ochrany, pričom za priaznivý sa bude považovať, pokiaľ údaje o populačnej dynamike dotknutého druhu naznačia, že sa druh dlhodobo udržuje ako životaschopná zložka biotopov a prirodzená oblasť jeho rozšírenia sa ani neznižuje, ani sa v dohľadnej dobe nezmenší. Označenie dobrý stav bude závisieť od posúdenia biotopu alebo druhov podľa smerníc o ochrane prirodzených biotopov a voľne žijúceho vtáctva.

Do médií unikol pracovný návrh legislatívy, ktorý zahŕňa ciele obnovy pre oblasti využívané v poľnohospodárstve a lesníctve:

- rašeliniská – cieľom bude návrat do priaznivého alebo dobrého stavu: 30 % plochy do roku 2030, 50 % do 2040, 70 % do 2050
- agro-ekosystémy – situácia sa bude líšiť v každom členskom štáte, vzťahovať sa bude na historické senné lúky, trávne porasty upravené na intenzívnejšiu produkciu a na ktoré sa vzťahuje príloha I smernice o biotopoch. Cieľom bude návrat do priaznivého alebo dobrého stavu: 30 % plochy do 2030, 60 % do roku 2040 a 90 % do roku 2050
- lesy – cieľom bude návrat do priaznivého alebo dobrého stavu: 30 % plochy do roku 2030, 60 % do 2040, 90 % do 2050

Sekretariát analyzoval finančné dopady týchto navrhovaných cieľov (najväčšie dopady by boli v ES, FR a FI):

	Coastal Wetlands	Freshwater	Forests	Grasslands	Heath, steppe & scrub	Peatlands	Total
Austria	0.3 million	44.0 million	15.5 million	4.1 million	0.4 million	0.2 million	64.5 million
Belgium	0.7 million	31.5 million	27.5 million	5.2 million	-	0.3 million	65.3 million
Bulgaria	0.7 million	19.5 million	0.0 million	43.5 million	5.6 million	0.0 million	69.4 million
Cyprus	0.1 million	1.1 million	5.4 million	0.2 million	0.6 million	-	7.3 million
Czech Republic	0.0 million	15.4 million	14.2 million	11.2 million	-	0.1 million	41.0 million
Germany	31.6 million	101.6 million	29.1 million	25.0 million	0.4 million	1.9 million	189.6 million
Denmark	98.2 million	48.5 million	16.0 million	11.9 million	-	1.5 million	176.2 million
Estonia	0.2 million	24.2 million	7.4 million	3.8 million	-	2.2 million	38.0 million
Spain	18.4 million	123.1 million	720.6 million	430.3 million	157.6 million	0.9 million	1.450 billion
Finland	16.5 million	467.0 million	200.1 million	0.8 million	83.3 million	163.5 million	931.2 million
France	36.9 million	479.1 million	1.092 billion	415.4 million	28.5 million	7.7 million	2.060 billion
Greece	15.2 million	9.8 million	5.8 million	2.2 million	1.0 million	-	34.0 million
Croatia	0.0 million	22.4 million	0.3 million	40.6 million	-	0.0 million	63.4 million

	Coastal Wetlands	Freshwater	Forests	Grasslands	Heath, steppe & scrub	Peatlands	Total
Hungary	13 million	50.0 million	44.5 million	25.7 million	0.1 million	0.2 million	133.4 million
Ireland	18.9 million	80.2 million	0.5 million	21.8 million	1.2 million	11.3 million	134.0 million
Italy	3.7 million	103.7 million	76.9 million	65.9 million	10.2 million	0.7 million	261.1 million
Lithuania	-	63.8 million	8.1 million	6.3 million	-	2.2 million	80.3 million
Luxembourg	-	0.2 million	0.0 million	4.3 million	-	-	4.5 million
Latvia	0.6 million	30.0 million	8.9 million	12.4 million	-	2.5 million	54.4 million
Malta	0.0 million	0.0 million	-	0.2 million	0.2 million	-	0.4 million
Netherlands	38.7 million	7.8 million	2.0 million	4.6 million	-	0.3 million	53.4 million
Poland	21.4 million	262.8 million	103.1 million	154.0 million	0.3 million	3.6 million	545.3 million
Portugal	0.1 million	2.7 million	8.4 million	115.7 million	20.4 million	1.6 million	148.9 million
Sweden	9.9 million	267.1 million	261.5 million	60.4 million	-	38.8 million	637.6 million
Slovenia	0.0 million	14.4 million	37.7 million	11.0 million	0.2 million	0.1 million	63.3 million
Slovakia	0.0 million	6.2 million	63.6 million	27.0 million	0.6 million	0.1 million	97.5 million

Celkovo na úrovni EÚ 27 pôjde o 64,249 mld. eur, prínosy cieľov však budú pre poľnohospodárov a lesníkov minimálne. Na financovanie cieľov bude musieť každý členský štát navrhnúť kombináciu z dostupných fondov.

V rámci Viacročného finančného rámca (VFR) na obdobie 2021-2027 sú k dispozícii prostriedky na podporu biologickej rozmanitosti v rámci 8 programov/fondov v celkovej výške takmer 100 mld. eur.

Sekretariát pripravuje návrh stanoviska C-C k pripravovanému legislatívnemu návrhu Komisie a komunikačnú kampaň pre najvyšších predstaviteľov Komisie.

Aktualizované informácie o analýze a porovnanie prvkov zelenej architektúry a podpory pre mladých farmárov

Sekretariát pripravil komplexné porovnanie navrhovaných opatrení a intervencií a pridelených finančných prostriedkov v strategických plánoch v jednotlivých členských štátoch. (Aktualizované informácie sú obsahom rozsiahlej prezentácie, ktorá je priložená k zápisu v českom jazyku.)

Niektoré porovnania zo spomínanej prezentácie:

- porovnanie úrovne základnej priamej platby na hektár v jednotlivých členských štátoch:

- percentuálne vyčlenenie na ekoschémy na roky 2023-2027:

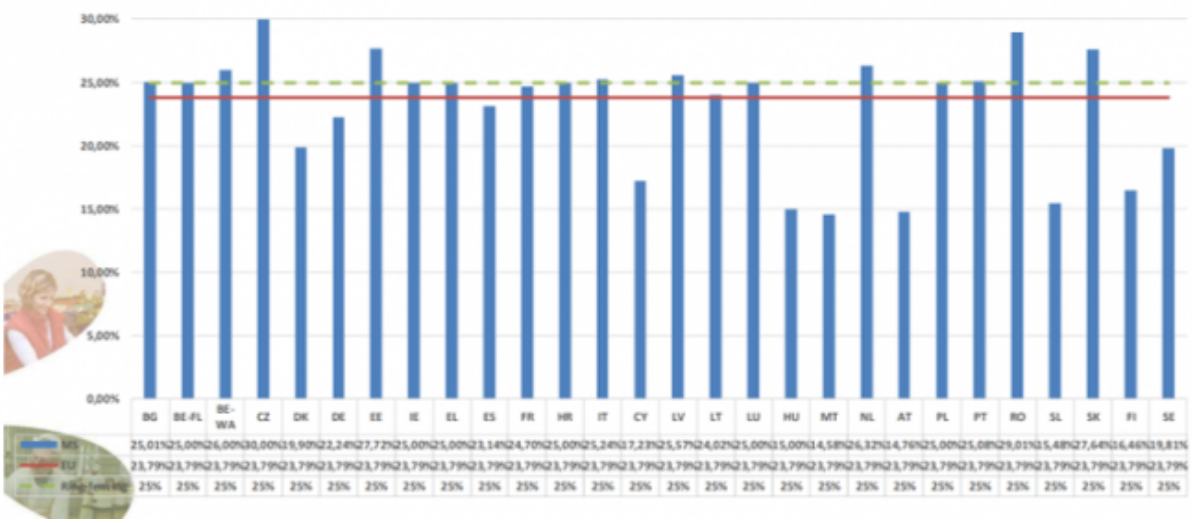

- alokované prostriedky v rámci II. piliera na ciele v oblasti životného prostredia, klímy a dobrých životných podmienok zvierat:

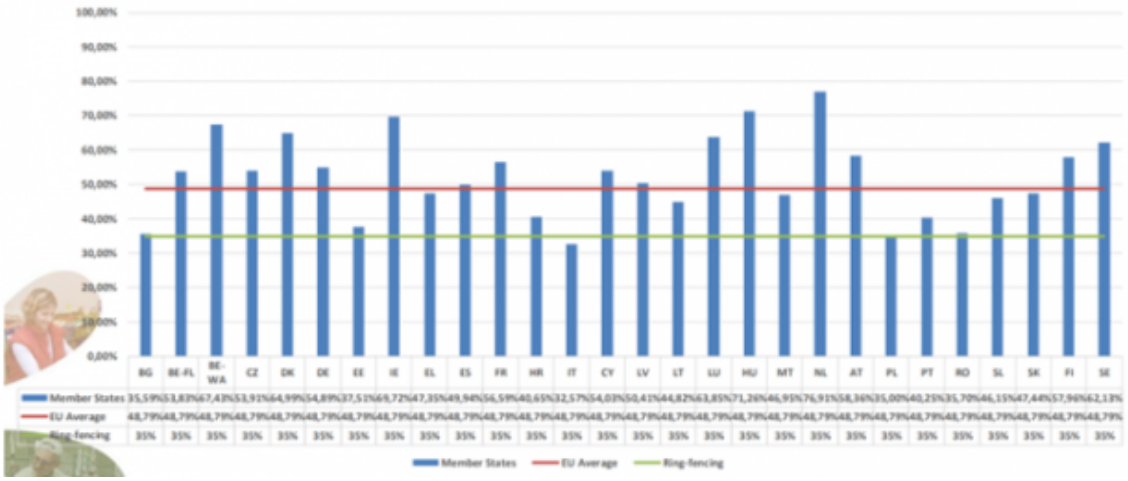

- celková výška prostriedkov na „zelené opatrenia“, kombinácia ekoschém v I. a AEKO opatrení v II. pilieri:

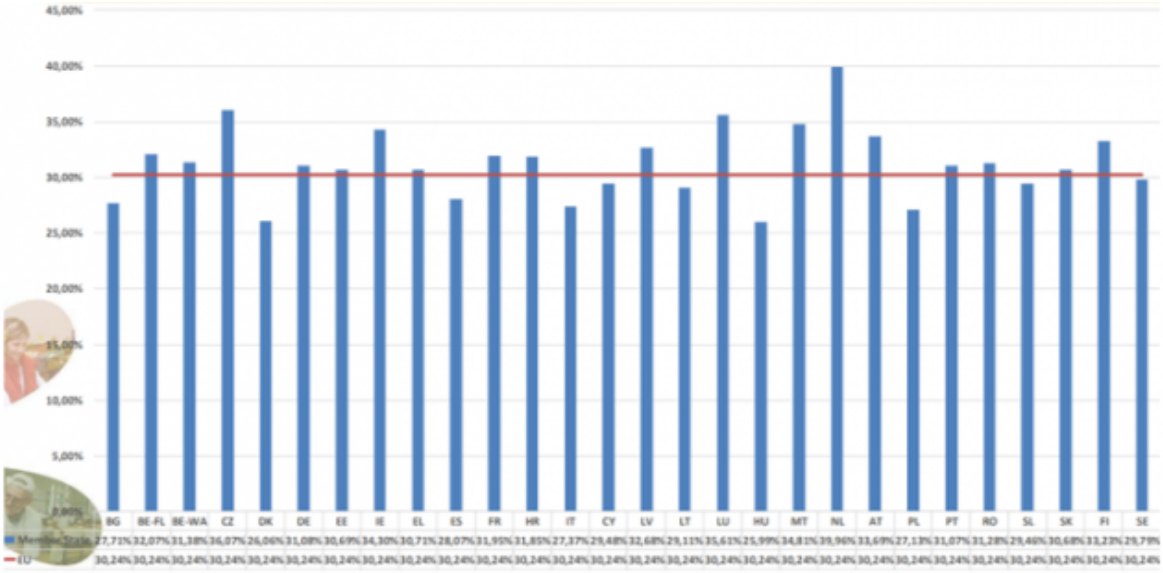

- celková alokácia podpôr pre mladých poľnohospodárov:

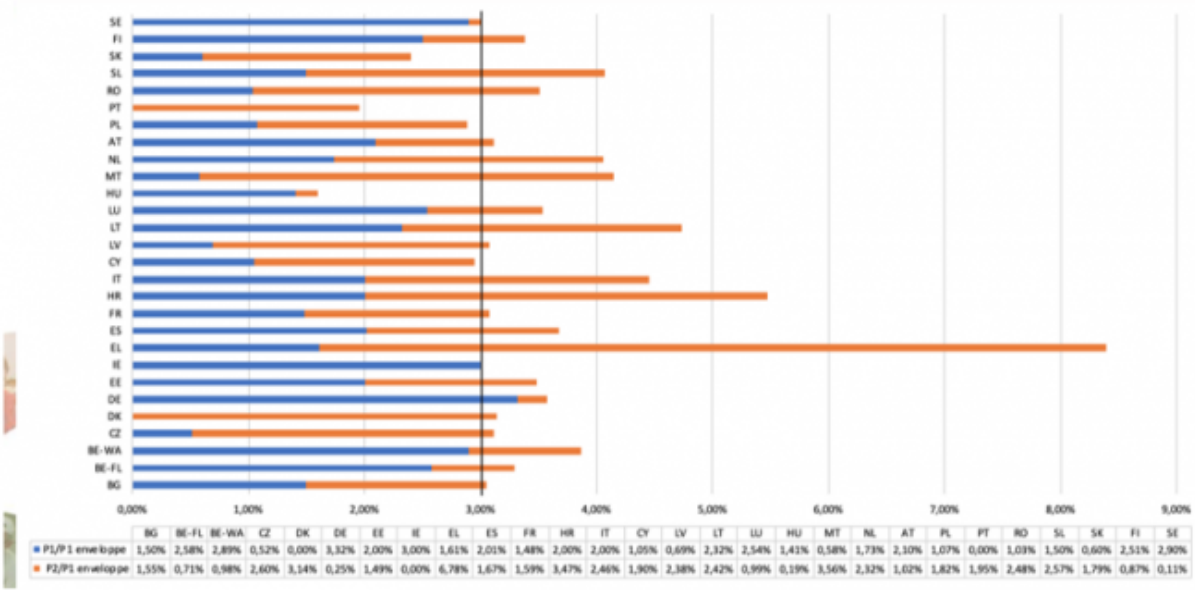

	BG	BE-FL	BE-WA	CZ	DK	DE	EE	IE	EL	ES	FR	HR	IT	CY	LV	LT	LU	HU	MT	NL	AT	PL	PT	RO	SL	SK	FI	SE
P1/P1 envelope	1,50%	2,58%	2,89%	0,52%	0,00%	3,32%	2,00%	3,00%	1,61%	2,01%	1,48%	2,00%	2,00%	1,05%	0,69%	2,32%	2,54%	1,41%	0,58%	1,73%	2,10%	1,07%	0,00%	1,03%	1,50%	0,60%	2,51%	2,90%
P2/P1 envelope	1,55%	0,71%	0,98%	2,60%	3,14%	0,25%	1,49%	0,00%	6,78%	1,67%	1,59%	3,47%	2,46%	1,90%	2,38%	2,42%	0,99%	0,19%	3,56%	2,32%	1,02%	1,82%	1,95%	2,48%	2,57%	1,79%	0,87%	0,11%

Analýza a porovnanie listov Komisie s pripomienkami k strategickým plánom SPP členských štátov:

Prezentácia IE:

IE reprezentant referoval o obsahu hodnotiaceho listu, v ktorom Komisia vyjadrila pochybnosti o schopnosti návrhu IE strategického plánu prispieť k plneniu cieľov v oblasti životného prostredia, biodiverzity a klímy. Komisia napr. vyzvala IE na posilnenie ambícií v oblasti rozšírenia plochy v ekologickom režime (IE cieľ predstavoval 7,5 %), ochrany rašelinísk, vresovísk a slatín. Takisto vyzvala IE na posilnenie podpory spotreby potravín rastlinného pôvodu. Posilnenie žiada aj pri plnení štandardov DPEP a pravidiel pre ekoschémy. IE plánuje odpovedať do júna 2022.

Prezentácia AT:

Komisia okrem iného odporučila AT posilniť ambície v oblasti znižovania používania pesticídov, AT by malo aj lepšie preukázať príspevky strategického plánu na plnenie environmentálnych a klimatických cieľov. AT pri DPEP 5 a 6 plánuje rozšíriť opatrenia aj na oblasti, ktoré majú svahovitosť viac ako 15 %, čo pre Komisiu nie je dostatočné. Pri DPEP 7 AT plánovalo zaviesť komprehensívne striedanie plodín, čo je pre Komisiu tiež nedostatočné. Ohľadom ekoschém Komisia nesúhlasila iba s medziplodinami v súvislosti so štandardom DPEP 6, ohľadom agro-environmentálnych opatrení podporila AT v ďalšom znížení dobytčích jednotiek na úroveň 1,4. Vyzvala aj na prijatie dodatočných intervencií na podporu lesných ekosystémových služieb. AT plánuje odpovedať do júna 2022, usiluje sa ale o minimalizáciu zmien strategického plánu.